大正三年十九月十一日第三種郵便物認可

盛京時報

民國四年　大正四年　十一月十八日（陰十月十二日）

休刊一中日大祭日禮拜日之翌日

本地價目　每張銅元五枚每月七角五
外埠郵寄每月九角半年五元全年九元五

告白刊例　一行五號字十六字起碼登資一日每行四角登長期刊資面議

發行人　佐藤善雄
編輯人　菊池貞二
印刷人　山本竹松

發行所　奉天大西門外大什字街路北　盛京時報社　電話日二二番中一六八號

支局　大阪北區堂島仲町一丁目五十番地　盛京時報大阪支局　電話三八一九番

論說

論日本皇室尊崇悠久之由來

▲非以力取天下者所得妄擬也

此次日皇登極大典。其國臣民愛親之盛。幾乎舉國若狂。即吾儕在滿洲目覩居留民之熱忱。亦生一種異樣之感想。與有嘆夫日本皇室之尊崇。與夫人民尊皇心之强盛。有非他國所可同日語者。但此種事實。適發生於吾國帝制將成之秋。吾國之與張帝制及帝制自爲者。或亦不免因之妄生歆羨。吾故不能無一言焉。

大凡古今中外皇室之由來。不外以下六種。

（一）、由禪讓而得者、如我國之虞夏三世是矣。但此種禪讓。須以與者之自由意志爲原則。故莽操之以篡奪爲禪讓者不在其列。

（二）、由征誅而得者、如我國之商周漢宋皆是。

（三）、由异族征服其民族而得者、如元清以滿蒙入主中夏者是。

（四）、由本族征服其民族而得者、如我國古者之以力取天下者皆是。

（五）、有以選舉而得者、如德國之皇族是。但所謂選舉者。本之人民之自由。並非以武力金錢爲選舉之媒介。

（六）、有由推戴而得者。如英之皇族是矣。

惟日皇之皇室。不在以上諸種之列。蓋日本皇族非由禪讓而來。亦非由征誅而得。無所謂選舉。亦無所謂推戴。蓋該國自開天闢地以來。即於民族中戴一族長以爲君。至今勿替。故其人民與皇室。乃族衆與族長之關係。相愛相敬。歷數千年。其人民尊崇皇室本之先天的遺傳性。而歷代君主又無失德。以神武天皇之開創。明治大皇之維新。皆有最大功德於民。復足以助長人民後天的尊皇心之進步。人民與皇室既契合無間。明治天皇手定憲法。創行內閣制。天皇處於無責任之地位。議會對於政治上之攻擊。有內閣以當其衝。皇室之尊嚴。愈得保持不替。故日本政治上之革命。以推翻內閣而止。皇室曾不稍受影響。其尊崇與悠久之由來。其在斯乎。其在斯乎。

若夫竟大總統之帝制自爲。全恃武力爲後盾。故類於選舉而實非選舉。類於推戴而實非推戴。觀於派兵點將。防範反對。大有似征服人民而爲皇帝之行動。故帝制即成。吾人本往事以測今茲。知其必不能久也。

雜錄

劉師培請紹封漢人世爵之原呈

署參政院劉師培呈請漢人世爵照予滿蒙漢軍一律紹封經大總統批交政事堂飭銓敘局核議一節已誌前報茲將其原呈錄下爲漢人世爵照與滿蒙漢軍一律懇請酌予紹封以光盛典恭呈祈仰睿鑒事竊維自古受命之君必興滅繼絕修廢舉逸然後天下歸仁漢高以馬上得天下即位之初修祀六國表信陵之墓封樂毅之後前史所載歷歷可徵下逮魏晉制不師古然開國伊始於前代功臣之裔亦必下詔紹封以彰先烈民國成立宣布共利襲爵之制惟以滿蒙漢軍爲限漢人獨否立制失平於茲四載竊考前清封爵滿漢軍十居八九漢人之中其襲公侯伯之封者不越十人即合子男之爵計之亦僅二十人而止溯其封爵之源若楊忠武曾文正左文襄李文忠者均勳立乎國家績加乎生民安內攘外功在百世其在周官經曰國功曰功民功曰庸春秋左氏傳曰盛德必百世祀今楊增左季諸公既彰以勞定國之勳宜膺善及子孫之賞況中國禮俗與歐美殊嚮繼之族務以裕後爲榮冠帶之倫必以承家爲孝故世及之寵榮於台司國除之罰等於誅絕習俗所沿相承無改舉凡國家勸懲之典即寓於予奪之中昔楚子之復箴尹克黃也以爲子文無後何以勸善勸善之誼古今一也今當國體更新之始非酌復前代功臣舊爵不足昭激勸而樹風聲伏乞大總統弘繼絕之仁伸報功之典凡漢人五等世爵襲至宣統三年者飭下銓敘局核其始封功績酌予紹封俾與滿漢軍一律以沛殊恩而酬衆望是否有當理合呈請大總統睿鑒謹呈

俄國伶人圖

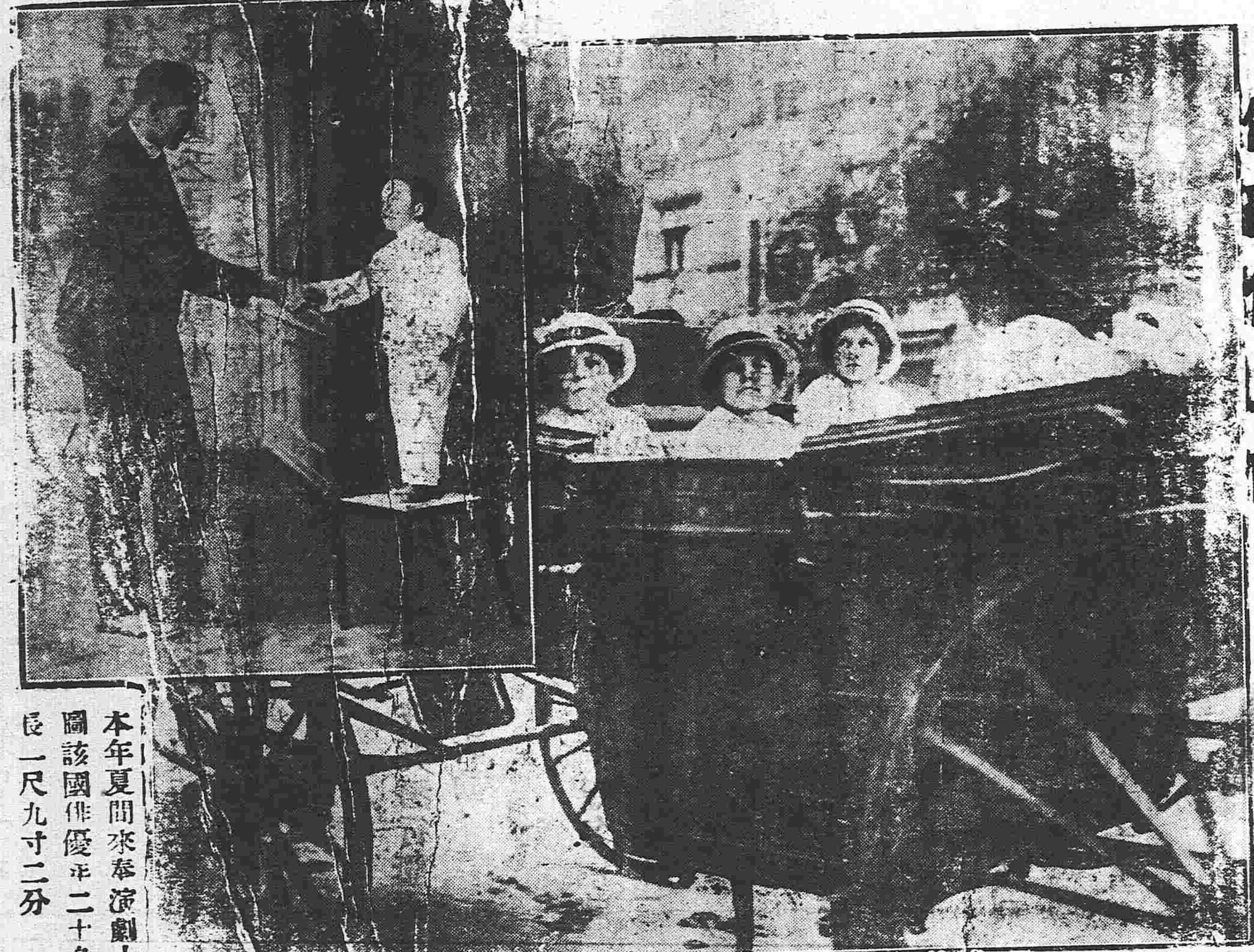

本年夏間來奉演劇上圖該國伶優年二十身長一尺九寸二分

文苑

▲蒞雙一載紳商各界時共談讌暢敘幽情茲奉檄調省有日爰率成小詩六章留以誌別不計工拙也　卯仲冬鑑湖盧光未是草

自顧昂藏七尺軀。不登廊廟建嘉謨。縱然盡瘁公家事。難免征酋賤丈夫。

歲月催人鬢漸斑。萬里因循歸未得。怕無才枉費慨時艱。

萬里因循歸未得。怕聽羌笛玉門關。

讀書人半困謀生。療貧伴笑指榆筴。敢大器非眞待晚成。

鴻飛冥冥任東西。平時詩酒多豪興。應向新朝卜棠征。我似飛鴻踏雪泥。

理財能吏半貪財。生平事事居人後。兩有知音細品題。漫說艱難濟世才。

保障難言紛擾多。輿論居然寬責備。不年頭歲尾兩催科。袖清風任去來。堪廻首聽驪歌。

短篇小說

薰歎焚芝（二）

蹈石

女曰無之。惟異姓姊妹數人。皆別宅而居。生竊喜。稍以游詞侵之。女頰頰無言。俯首撚帶而已。生遂握其腕。求與歡。女雖推拒。而冶蕩之情。漸不自禁。乃低罵曰。何物小郎。作劇太惡。使世間無復貞姜。遂解衣登床成眷屬焉。已而一婢款門入。既見生。作色曰。誰家秀才。胆敢亂入閨閣耶。生聞言惶惑。莫知所對。女睨之而笑。以手揮之去。婢徐徐匿笑而出。女謂生此即小菱兒之私人也。姑弗恐。遂各訴愁襟。喁喁絮語。旋復就寢。生戲謂曰。溫柔鄉裡。死不爲枉。女曰。本與君有夙緣。不圖於今夕了之。生聞夙緣之說。轉滋疑。抱曰。逆旅孤眠。不審何以在此。猶恐趾離戲我。非有夙緣。祇成幻夢。向梅花惆悵而已。女曰。天下恐無此夢。夢中恐無此人。人中恐無此景。郎既垂涎於夢。則與郎同夢何如。生爲解頤。然終疑之。乃伺女睡。私於茵下搜得繡履一隻。藏之腰間。俟明日驗其眞幻。而欲不寐。以覘其究竟。緣與女狎倦。不自支。因復沉睡。比曉。女已失。而履故存也。纖小類新月。花樣精巧。不異人間步蓮。物歎詫久之。悟蕉鹿之非夢矣。而亦知其非人。悲感塡胸。凡三數夕。目不交睫。獨寢如故也。既而心味其美。思念愈摯。日玩繡履。珍若連城。以爲美人之貽物。在人亡殊可惜也。不意越日黃昏無聊。偃臥。恍惚復眠繡榻。見女郎搴帷凝睇。微批其頰曰。書生纖虎。雖能乃盜人褻物。何爲所謂穿窬之類非子也耶。生驚喜曰。刺史不能守鞋。從者豈其竊屨。會須以此要盟。耳時小菱在側。佯怒曰。請令長跪。用懲厥後。女笑曰。郎亦可憐矣。姑貸之。使出力自贖。生曰。武庫戈矛。隨身而具。奈無用武之地何。小菱曰。昨王七姑折柬約爲秉燭遊。想又貢彼詩債。盍與小郎俱往。一角楚漢女曰。微爾言。吾幾忘之。彼細酸技癢。當登弧。先登猶煩勸駕。

火險告白

啟者弊行經理火險已有年矣因今推廣交易起見左添承保　市貨　屋產　家私衣箱　煖房貨物等件凡遇不測立照章賠償毫無延悞如蒙紳商賜顧者請移玉弊行面議可也至於保棧開列於左

保頭等平房	每壹千元	六元
保二等平房	每壹千元	八元
保頭等房內存貨	每壹千元	十元
保二等房內存貨	每壹千元	十二元

代理　明治火險公司
代理　日本火險公司
代理　共同火險公司
代理　東京火險公司

奉天大西關　三井洋行

電話　中國一一五五號　日本二一二號　日本三五號

滿鐵定期船大連出帆廣告

青島寄港

上海行
榊丸　每星期五（正午開）青島寄港（六、五〇〇噸）（由上海復航時直放大連）
神戶丸　每星期二（正午開）上海直行（五、〇〇〇噸）（由上海復航時寄港青島）
以上兩船均設有無綫電信機

香港廣東直行
泰陽丸（十二月上旬）
泰平丸（十一月下旬）

本事務所及在營口遼陽奉天鐵嶺長春各站均可發賣聯絡船車票

兩輪船現均設有無綫電信機迅速而謀乘客之便利

南滿洲鐵道株式會社　大連埠頭事務所

日本郵船會社瀛船廣告　由大連埠頭起

三河丸　十一月二十日（陰十月十四日）往門司神戶橫濱
高砂丸　十一月二十六日（陰十月二十日）往太沽牛莊

日本郵船會社代理店　三井洋行大連支店　電話（二一〇）（四六〇）

乘船票由本出張所自賣如有客請至本所購買

橫濱正金銀行奉天支店

奉天城內四平街　電話二十

資本金四千八百萬圓
公積金貳千萬圓

總店　橫濱

支店　神戶　東京　長崎　大阪　倫敦　里昂　紐育　桑港　孟買　西德尼　布哇　哈爾濱　上海　長春　安東　北京　大連　旅順　營口　瀋陽　天津　鐵嶺　濟南　漢口

朝鮮銀行奉天出張所

本店　朝鮮京城南大門通
資本金壹千萬圓

奉天小西關路北

電話　日長五二一　五二四　行長舍宅日長三一三

支店　東京、大阪、大連、安東縣、長春、平壤、仁川、大邱、元山、釜山、鎮南浦、群山、木浦、馬山、新義州、會寧

出張所

凡關於銀行普通各項事務本銀行咸可辦理而尤力求敏捷詳確以期無負各銀界之主托並於中外各通商巨埠設有代理之處以便往來匯兌本銀行發行之紙幣無論與何時皆日本銀行發行之兌換券相同而可日按負與日本金幣額數之目兌換

東亞之情勢

●不圖民國竟有封侯襲爵創擧
▲藉以慰勸進帝制之諸君▼

袁總統於十五日頒佈策令已故鄭汝成之子大爲著承襲彰威侯此蓋爲實行世襲封爵制以酬帝制派勳勞之高矢外間皆謂是民國絕無僅有之奇觀

●京師戒備益嚴

北京自十二日起嚴加警戒各街均增添守備兵晚間自十二鐘以後若有行人必須盤詰各部總長步軍統領警視警察廳長等每次出入帶兵自衛

●湘省已□穩狀態

亂黨進入湖南人民不安其堵□□□盧蓋受上海暗殺事件之影響也

●商民對于國體之眞意

國體變更因四國之勸告已擬延期京中商民因之異常安堵以爲已無釀成內亂之慮商民對于帝制之態度於此可見一班矣

●各省密電地方情形

頃日政府接得密電數道聞係江蘇江西雲南廣西等省漸有不穩之現象當局因之憂慮不置

●四國公使要求以文書答覆

十一日陸外交總長向四國公使以口頭致第二次答覆延期實行帝制事宜聞四公使要求將此項答覆另作文書□覆以資確實

(以上北京專電)

●印度並無亂事

日本外務省日前電詢駐紮印度喀爾甲達市日總領事有無印度亂事事宜茲據該總領事回電聲稱毫無事實不過謠傳云云

●地中海航路之梗阻

航行地中海之各國輪航被德奧潛航艇轟者自九月十日以來計已有一二十九艘之多巴爾幹諸邦傾向德奧者漸多德奧潛航艇之政屢自此以後益將劇烈但輪船遭難多係自不警戒之所致若加意警戒斷不至於遭難以故日本郵船會社決意並不停駛

●定期擧定觀艦式

日皇定於下月四日在東京灣擧行大觀艦式加入該式之軍艦一百二十八艘計其噸數計六十八萬噸日皇親坐生駒艦隨帶矢矧常盤滿洲三艦親閱艦隊

(以上東京專電)

歐洲大動亂

●德民之怨望日增

德國民食匱乏已達極點十二日政府頒布供給食糧新法其內容係設禁斷肉食之日以防止肉類壹切之消耗並聞國內到處反對戰爭者日益增加

●英潛行艇大形活動

德國戰鬪艦拉印蘭號(壹萬八千零六十二噸)被英潛行艇轟沈海兵之獲拯救者僅壹名耳近日英潛行艇異常活動

●俄軍迭次擄獲敵兵

俄軍在哥爾基北方之戰鬪擄獲敵兵參千五百七十壹名俄將伊瓦諾夫將軍在霍利尼亞地方于前十星期間擄獲敵兵十二萬五千餘人

●德軍退却之道里

德軍自十一月四日在利喀得雲斯克之全綫壹律退却七十三英里之遙

●聯軍在美國新製之飛行機

美國克里頓飛行機公司承造聯合軍大型飛行機十一艘該飛行機全體用鋼鐵製造按設八百馬力之發動機二具按置機關砲四尊備置十四英斗炸彈一百零五枚坐員六名另有十五噸之積載力其速力每時八十五英里

●塞軍之現狀益急

德奧軍迄於今日在塞國方面擄獲塞兵十五萬四千巨砲四百七十八尊英法海軍砲在內聞塞軍之組織全然破壞數部隊之兵士害其將校而散英法援軍越塞國雅斯杜列巴都山地前進行將與塞軍相互聯絡勃軍一千一百餘人爲塞軍所擒獲

●催促波斯政府從速回答

英俄兩國公使催波斯政府從速回答

●英軍陸續由薩魯尼加登陸

多數英軍現在希臘薩魯尼加陸續上陸

●俄將興師征勃

俄國克魯巴特勤將軍將統率俄軍五十萬遠征勃國

●意軍擊破奧軍

意軍在貴爾都附近擊破奧軍

●聯軍任沃富爾將軍爲總司令

法國沃富爾將軍任爲聯合軍總司令官

●英國加增戰艦

英國艦隊增加新超弩級戰艦至遲於明年一月當達十四隻之多

●美德又將有重大交涉案發生

美國兵器廠被奸人炸壞者近來漸多探其原因無非德奧兩國間諜之所爲是以美國大統領及國務卿與司法部協議當即飭令偵探局極力查緝已而查悉是等炸廠重案均係德國外交官及銀行家暗中主使聞該問題因此將成爲重大問題

●美政府密查奧國領事館

前駐紮舊金山奧國領事格利喀兒頃與某美報記者晤談謂駐美奧國領事館均爲德奧間諜本部美國政府因此現已開始調查

●希臘殆不能再作壁上觀矣

希臘對于巴爾幹戰局首鼠兩端頗持觀望態度然近來德奧兩國及聯合國强迫益急希國因之現下陷于不可不速決態度之窮境

●德國籌備襲擊埃及之初步

駐拉參斯之通信員報告德國籌劃襲擊埃及擬先進攻蘇彝士運河云云

●援塞之英法軍聯絡在卽

十三日公報英法聯合軍越塞國窩斯杜列巴哈山前進勃牙利軍因之被阻退出一千餘人均被擒獲聯合軍與塞軍之聯絡不日卽將實行

(以上倫敦來電)

●塞爾維景象之愁慘

塞爾維國已呈頻死之狀態佔據伯爾克拉土、尼西、克拉奎瓦滋間鐵路之德奧軍已將自德京至土京之聯絡保持其退却于尼西之塞軍主力已陷于德奧軍重圍之中降服在卽意大利國皇力勸塞王避難意國英法聯合軍現擬與塞軍聯絡異常焦慮

●英閣閣員擬辭職從軍

英國閣員查齊爾氏現已辭職擬赴法國從軍

●波斯日頻于危

俄都來電駐紮波斯之德奧土三國公使現已預備撤退波京回國波斯國內謠言四起人心惶惑俄國對于波斯之答覆並不滿意俄軍已進抵離國京六十英里之處德奧人等亦皆武裝橫行國京市中波斯國皇及政府將遷移伊斯本市

(以上紐約來電)

大總統令

▲策令

雍濤陳介均給予三等嘉禾章此令

黃奕住給予三等嘉禾章真仲涵給予四等嘉禾章此令

祝書元金紹城沈國均ゝ給予四等嘉禾章此令

據山西巡按使金永呈稱晉省祁縣公民喬憚弟兄報効鉅款十五萬元並懇辭不敢仰邀獎叙等語該公民等急公奉上出於愛國之忱自應酌給獎勵以示優異而資觀感喬映輝給予四等嘉禾章喬映奎喬映琦喬映庚喬映元喬映霄喬映宸喬映南均給予五等嘉禾章此令

邱日鏴加陸軍中將銜此令

鄭大□特授爲陸軍少將此令

任命良揆爲正白旗蒙古副都統此令

倪金鏞授爲陸軍步兵上校此令

任命何佩容爲彰武上將軍行署參謀長此令

朱芾煌洪鎔均授爲中大夫此令

秉代國務卿呈據銓敘局詳稱遴核鹽務署僉事張同皋柳汝礪資格請予敘官等語張同皋授爲中大夫柳汝礪授爲上士此令

財政部呈請將秘書周丕紳王其康司長盧學溥丁道津署司長姚詠慶金兆蕃均進敘三等應照准此令

外交部呈請將僉事王景岐江華本傅□賢均進敘四等應照准此令

(十一月十四日)

財政總長兼鹽務署督辦周學熙呈請任命張質試署官硝總廠廠長應照准此令

陸軍部呈請任命曲忠義充熱河陸軍騎兵第一營營長應照准此令

陸軍部呈請揀派營長員缺應准以楊懷孝充任陸軍第十一師步兵第四十一團第三營營長此令

陸軍部呈彰武上將軍行署副官長汪樹璧調奉任用請免本職等語汪樹璧准免本職此令

陸軍部呈請任命陳厚德爲彰武上將軍行署副官長應照准此令

(十一月十六日)

▲策令

據財政部呈彙核本年一月至六月報解五項專款足額各省請酌予獎勵等語所有報解五項專款足額之沈金鑑朱家寶田文烈屈映光許世英張廣建楊增新龍建章姜桂題潘矩楹陳昌穀汪士元顧鰲張壽鏞王家儉甯多壽潘震張協陸劉瞻漢豐另案呈明七八九三月中央解款業已足額之金永齊耀琳李祖年胡翔林等均屬籌措有方力顧大局著卽傳令嘉獎以資激勸此令

黃毓成著開復陸軍少將原官並給還勳位王陵基著開復陸軍中將銜陸軍少將原官並給還勳章此令

任命勝福爲呼倫貝爾副都統此令

秉代國務卿呈據主計局詳請任命闞毓善署參事應照准此令

陸軍部呈鎮安上將軍行署副官長白運昌秉充要職軍法課課長錢宗昌回籍省親請免去本職等語白運昌錢宗昌均准免本職此令

陸軍部呈請任命汪樹璧爲鎮安上將軍行署副官長畢春淵爲軍法課課長應照准此令

陸軍部呈請揀補營長員缺應准以丁萬清爲陸軍第七師步兵第二十五團第二營營長此令

內務部呈准陝西巡按使呂調元咨請任命宋祖鏻周葆楨余佩文試署陝西省會警察廳政應照准此令

專件

違警罰法(續)

第一章　總綱

一　拘留　十五日以下一日以上

二　罰金　十五圓以下一角以上

三　訓誡

從罰之種類如左

一　沒收

二　停止營業

三　勒令歇業

第十四條　拘留於違警官署拘置之

第十五條　罰金於判定後五日以內完納若逾期不肯完納或無力完納者每一圓易拘留一日其不滿一元者亦以一日計算

依前項之規定易處拘留後如欲完納罰時得將已拘留之日數扣除計算之

第十六條　沒收之物如左

一　供違警所用之物

二　因違警所得之物

沒收之物以違警者以外無有權利者爲限

第十七條　停止營業其期間爲十日以下

第十八條　勒令歇業於累犯同一違警行爲者適用之

第十九條　因違警行爲致損壞或滅失物品者除依法處罰外並得酌令賠償

第二十條　違警者於未發覺以前向警察官署自首者得減一等或二等處罰或以訓誡行之但本法別有規定者不在此限

向被害人自首經警察官署審訊者亦同

第二十一條　審査違警者之素行心術及其他情節得酌量加重或減輕一等或二等處罰

第二十二條　依第九條之規定條例者拘留不得逾三十日罰金不得逾三十圓

第二十三條　本法所稱一等指各本條所定拘留期間罰金數目四分之一而言罰之加減致拘留不滿一日罰金不滿一角者得免除之主罰免除者不免除沒收

第二十四條　本法所稱以下以上者俱連本數計算

第二十五條　受拘留之處罰於拘留期間過半後確有悔悟實據者得釋放之

第二十六條　違警之現行犯巡警人員得不持傳票逕行傳案但違警者實有重要事務在身確知其姓名住址又無逃亡之虞者不在此限

第二十七條　因違警之嫌疑經官署傳訊者自傳票到達之日起須於三日以內到案若逾期不到得逕行判定依法處罰

第二十八條　違警之起訴告訴告發期限自違警行爲完畢之日起以六箇月爲限

依本法處罰者自判定之日起滿六箇月後尙未執行時免除之

(未完)

慶 擇吉 天 輪船開停日期 蜚紅館啟事 花黛玉蒞奉

民國要聞

●緩行改革國體計畫之索隱

據深悉政府之情形某君云政府納友邦之忠告已向各友邦聲明改革國體暫行從緩其實政府別有深意此項聲明不過爲敷衍友邦二次質問計政府已授意各省及各方面此後各省及各方面向政府要求改革國體迅予實行之聲調必更已形激烈彼時政府反根據民意不可遏詰難於友邦看友邦如何答覆再作下回分解云所聞如是姑錄之以觀厥後

●關於帝制延期實行之種種消息

改革國體一事政府現擬從緩除制定國民代表大會徵集多數眞確民意之外曾於日前復以改革國體可否延期爲標題通令京外簡任以上各長官徵集確實政見現已接到多數電覆其中申請以時勢變遷宜暫延期者已在多數是以議擬從緩並寬籌備期限云又聞政府密議改革國體從緩實行並將公布明令茲悉預議宣告之大綱與首言共和制度法良意美惟施之中國四年於茲鮮有成績頗多困難次言國民多數咸願改革國體未便過拂輿情始頒國民代表大會徵集眞確民意解決大計三言民意雖不可拂事甚尤須兼顧惟於時期有未允當倉猝亦難籌備即當宜論延期並由大總統申明不受推戴之誠意云云又聞某要人云此次改革國體本出於一二人之意思以是議論初起全國騷然日英等亦本顧全中國大局之美意迭次忠告政府當局鑒此危象不得已而延期但延期者非無限之謂乃欲以此時間研究對付中外之方法也聞數日來重要人物在某處會議多次對於國內人民激烈派主張純用武力壓迫和平派主張減少今年田賦折衷派則徘徊於兩者之間謂純用壓迫反恐激成變亂純取減賦主義國家財政又生恐慌故宜勸撫兼用最後激烈派稍得勢力乃以激烈派之言爲表決至對於外國則全體一致純取妥善主義但不知妥善之辦法如何也云云另一訪函謂國體問題展期之說突然發生一般運動君憲者對之異常驚愕惟穩健一流人物對於此舉又頗表示贊成陸代國務卿鑑於外交之棘手及內政之紛紜亦深附和延期之議大總統以茲事體大必須詳細斟酌方足以資決定爰於十四日上午開特別加班會議討論四項關係(甲)各國忠告之關係(乙)財政分配之關係(丙)法律籌備之關係(丁)地方籌防之關係俟決定方針即行揭其大畧密電各省徵集意見以便詳細討論擬定最後之辦法云又聞國體問題延期辦法政府日來迭次討論聞所擬者係兩種辦法一無形之延期辦法一有形之延期辦法所謂無形延期者即本報前此所載之種種或藉口審查未終或挑剔選舉不合即以此延展投票期限其有形延期之法即正式頒布命令宣告展期惟從之一般運動者之心理有形展期之舉恐難辦到也

●政府消弭內亂之極力注意

近來南北各地迭有革黨一派人物出沒搆事之風說遠邇傳播政府對之非常注意嚴密飭各省長官加意防備毫無疏遺冀免萬一之變禍詎料日前忽有鎮使被刺之事最近又有革黨入京之說各項謠言續將發生政府覩此險象非常憂慮稍形狼狽日前遂有消弭內亂之申令其用意慎重可以推知公府內亟開特別會議討論防務戒備事宜同時電致各省長官一律盡心防範增加兵警嚴杜革黨出入藉維地方秩序而免外國故障昨據政府方面人所談政界主軸對於此類事宜其用意頗極周到決非局外想像所及幸中國內地防守得宜刻下并未生何等之險象以騷擾一方云云

●蒙古之匪耗

蒙匪巴卜扎布本內地人原籍熱河之阜新縣向爲該縣巡警區官有謂其爲已伏法之蒙匪白音大賚之子者未知確否邪贛寧之亂巴匪受亂黨鼓惑招集黨羽打家劫舍勢甚洶々南方亂平巴匪無歸遂侵入熱河北西一帶曩年喇嘛廟多倫之役即巴匪也彼時官軍會失利軍械被其擄去不少最重要者內有快砲三尊機關砲六架後復引出入於林西赤峯及東西扎魯特旗其部中漢蒙籍人均有最强悍者以巴勒塔大勝健巴爲尤居住地無常所每百人爲一部由一匪首率領遇官兵則此拿彼竄如官兵勢孤匪必拒敵其軍械優於官兵者則匪衆多有木盒手槍衝鋒之時往往恃之以成功近因多故該匪等又復乘機南來方中央已派張師長敬堯出口防堵熱河方面亦爲嚴備昨得一消息謂匪羽黨已有投誠者該匪勢孤力盡且餉械並絕亦不能持久或可招之來降也

●表決國體與總開票問題

自各省組織國民代表大會以來表決國體有二十餘省之多惟此關係甚重表決之各省雖亦曾據其結果通電報告來京而此不過形式上之表示其結果非將各省票匭由代行立法院開發驗視毫無外誤之後不能有效現在表決國體雖已逾半而票匭之已經齎送來京者只有奉吉直隸等省表決國體非至十二月二十日不能告竣遠在邊遠交通不便之省分票匭至十二月底始克陸續送來送來之後再經過數番必要手續代行立法院方能行使總開票據此則國體解決之日當以票匭到齊之遲速決之云

●議須維持共和之命令

頃得某要津處傳出消息大總統近因改革國體係出民意未便過拂惟於時期與世界大勢及國際上之需要頗多不合確有先向國民宣諭勸告仍須維持共和隨大總統之初志等語據聞俟日內將某項大計問題解決後擬特派陸代國務卿偕楊左丞出席代行立法院宣示上項意見後即以明令公布

●義國對華勸告之詳誌

駐京義國署理公使華雷君於十二日正午帶領漢文參贊貢薩君前赴外交部與陸曹總次長會晤聞當時華雷君首先開言畧云本使刻接到本國政府之訓電故對貴國勸告中止帝制之事特操法語讀勸告書其全文之內容與日英俄法四國之對華勸告全然相同華雷君讀畢後時陸總長即出答覆書於懷亦用法語讀之其大意謂中國關於國體變更之準備頭緒多端故不能以最短之時日完全更變國體也云云義國某名士昨談及勸告事云中國政府揚言依民意將斷行國體變更而以言見所測民意之眞相當依報界論調可推而知然中國現時所謂報界之公論者非眞能代表民意實不啻爲政府之傀儡也中國政府將以個人私造假裝之民意對于列國公然呈示其淺薄之策畧眞可笑事如中國政府翻然悔悟容納列國之勸告而斷然中止帝政行爲蓋中國前途之幸福也云云

●張彰武改督直隸

彰武上將軍張金波督理直隸軍務一事早誌本報張上將軍前星期赴津即與朱將軍交代一切現諸事均已布置妥協一二日內可望發表昨張上將軍已電召參謀長張鉞參謀湯家駒一同赴津益證明前說之有由矣

●彰威侯身後之影響

頃據某大政客云此次改革國體本出於少數者之機械舉動不顧人民之反對與友邦之忠告偏執私見積極進行無如迫壓過甚風潮愈烈致赫赫有名之鄭上將軍驟遭危險中途捐軀政府聞此噩耗震悼惶駭罔知所爲所有各部局當軸出入警衛嚴密非常似覺荊軻聶政遍布都門也者而某某兩君尤不敢出門一步生命所關其影響亦鉅云云

●實施爵封案將公布

國體變更由國民代表大會票決既勢在必行並政府關於國體變更後之一切設備已預爲籌議茲聞所有以前提出之爵封案因國體變更之故又重行提出付議大畧已議定一俟國體變更之時即行公布實施據聞該案議定之內容如下(一)級別共分爲六級卽王公侯伯子男等是也(二)分等王公侯伯子男仍各分等(王有親王及王之別(其位相等不過封異姓者爲王同姓者爲親王)公止一等侯伯子男則各分爲三等(三)冠字王公侯伯子男一律冠于以資區別(四)世襲所有承封之王公侯伯子男除因特別事故奪爵外一律世襲罔替與國體同休云

●帝制實行期之未定

政府對于國體問題積極進行前本擬于年內十二月二日宣布改變明年一月一日新君登位茲以一切籌備尙未就緒而四國好意勸告亦爲鄭重進行以顧邦交特決議于年內不實行帝制俟來年察看各方情形再爲酌量辦理期在何時刻難預定除由陸外交部長將此情通告四國公使轉告各政府外幷電告各處長官矣云

●長江下游之風聲鶴唳

國體變更發生以來謠言繁起而尤以長江下游一帶爲最因之該地方人心頗爲搖動大有風聲鶴唳草木皆兵之勢此種情形政府探悉後於是特調北方軍隊開往長江下游一帶駐紮以資鎭懾聞陸續調往者現在已有十三旅之多云

●沈雲沛等爲張上將軍鑄銅像

長江巡閱使張上將軍勳威望卓著功德在民江蘇紳士沈雲沛等擬在徐州城內建造一紀功閣閣中鑄一銅像以表揚其功德並期永垂不朽云

●官等改爲三十六級

官等官俸案大總統曾交論法制局重加修正該局已將該案修妥日昨繕呈大總統大約不日即可公布矣茲聞其等級畧爲加多總計爲十二等三十六級其內容如下
(一)特任職二等五級(二)簡任職二等六級(三)薦任職四等十二級(四)委任職四等十三級其進級之制仍定爲每半年進一級進滿全級約需十八年與上卿之積資相當云

●清肅王將破產矣

前清肅王善耆於執掌民政部任內先後虧欠幣銀商欠公私欵項至七十餘萬之鉅民國成立迭由各債權人催逼該府管事向旅順肅王居處交涉迄置不理頃內務部已將各債權者控案彙齊并飭由京師警察廳轉令債權之商人商號聲具償欵清單一俟檢清即行移交法庭債務執行處爲破產之宣告云

●全國地方自治之分期進行

政府以地方自治爲治化之起點欲國家之進步發達非有完善之地方自治決難收効故對於籌辦地方自治特爲注重除各省縣地方自治已制定地方自治試辦條例通行各省轉飭各縣知事分爲兩期妥行籌備外並於京兆籌辦模範自治以爲全國之表率唯以京兆之自治尅期雖可以辦成而各省之地方自治究於何日可以籌備齊全開始辦理尙未確定茲政府爲期全國地方自治之迅速成立聞已擬定期限日內即分別通飭依期進行如下(一)京兆自治以明年三月卅一日以前爲成立期(二)各省省會自治以明年六月卅日以前爲成立期(三)各縣之自治以明年十二月三十一日以前爲一體成立期

●中俄新訂協約之條約

陸代國務卿近曾兩次往訪駐京俄國公使密議外蒙交涉問題今據京中外交界傳聞所議內容除爲庫倫哲布尊丹巴呼圖克圖違約不受冊封并新省修約兩事外最重要者爲新訂呼倫貝爾條約加入中俄蒙協約之問題聞有十五日正式鈐璽定期交換之訊

●催辦各省省會地方自治

京兆模範自治首先辦理已在京兆尹官署設處籌備次第進行預定年來一二月間即可完成茲聞政府以籌辦京兆自治期爲各省之表率不久卽可完成而各省省會之自治亦不可不依照京兆辦法迅爲籌辦以爲全省之模範而期地方自治可以迅速普及關於此節聞已通飭各省行政長官飭卽日籌畫各該省會自治之辦理並限定明年六月以前各省省會之自治一律完成具報事關地方要政不得視同具文爲要云

●搜求在野之政治家

聞大總統日來與陸代相討論政治事宜每以人材缺乏浩然長嘆茲已決定破格登庸藉獲良弼擬無論國體改革實行之遲速決定先行通電各省搜求退閒之大員開單呈閱聽候分別任用并擬對於此項人員特別優遇以打消其甘老林泉之志云

●新朝不變更服裝

新朝皇帝卽位關於民國之大端事項雖不能不有所更張但決不恢復舊有君主專制之腐敗氣象已可斷言自君憲之聲日緊外間對於新朝服制之變更頗有所擬議茲經確探政府意見將來君憲確定原爲全國上下謀富圖强採仿德日制度正宜求世界之大同斷無於儀表上自求退化之理新皇卽位於禮制上雖不免有所變通但於服裝一項決不從事更改也

小說

惡婆娘(十七)

馮義等見謝氏仍上禪床參禪而去 知道事情不可以挽回 遂皆垂頭喪氣而出 馮義等出了寺門 一頭走一頭兒罵世英道 你這個無用的東西 很好的一家子人家 叫你弄的這麼七零八散的 你安着甚麼心 妻氏平常的人性 難道不知道麼 他的話你偏要信 那是人說不聽 鬼說偏信了 像你這個樣兒 就應該你攆到外頭 不叫你在家裡住 現在你看好不好 家中沒人照應 達保無人撫養 這怎麼辦 世英被他父親叱罵 當時不敢做聲 不一時走到廟前山窪之處 剛過山腰 忽聽有好幾個人 在背後大聲喊道 你們幾個人 全都給我站住 不許走了 世英等回頭一看 這一驚非同小可 你道是誰 不是別人 正是妻氏 和他兄弟 和他兒子順官兒 各拿棍子鐵器 其勢洶々 自背後追來 世英等見他們如此 知道是沒懷着好心 遂叫他父親和達保道 說我們快跑罷 三人往前飛跑 妻氏等在後面緊追 說你們跑也是白跑 萬叫你們跑不脫的 今天一定要結果你們的性命 馮義聞聽此言 更加勁兒[illegible]跑了 跑了一陣 眼看要被妻氏[illegible] 忽聽背後又有喊聲大作 說你們三人都給我們站住 不用跑了 馮義聞聽此言 更是吓的魂不附体 赶緊拚命又跑 只聽後面追的人又說道 你們三人要不站住 我們可就要殺你們了 馮義等三人 一聽後面人讓的聲音不對 回頭一看 已經不是妻氏等三人了 這才把心放下一點兒 正在思忖 腳底下可就放慢了一點兒 轉眼之間 那三個人已到跟前兒 向馮義等追問 你三人爲何如此拚命的飛跑 馮義當時嚇的吁吁帶喘 如何還說的上話來 又加上了點兒年歲 已很露疲敗不堪的樣子 那三個强盗 見馮義喘的說不上來 遂逼着世英說 世英當時亦有礙難的樣子 那三個强盗 不由着起急來 嗔着世英不痛快快兒的說 馮義一看强盗的氣色不好 恐怕他們犯了脾氣 將世英殺了 那時豈不是更不好辦了麼 自己連忙將大概的情形一說 那三個强盗一聽 不但不肯害他們 反倒起了憐憫他們的心 歎了幾口氣道 天理昭彰 循環不爽 我們從此也就改邪歸正了 說完即要走 馮義當時子虎口之中 忽然保住性命 自然欣喜非常 然而不免十分疑心 連忙將那三個人的袖子拉住 說三位好漢高抬貴手 大發慈悲 饒小老兒不死 小老兒實是萬分感激 但是好漢們方才說的報應昭彰的話 小老兒雖知話中有因 然而不甚明白 尚求好漢指示 那三個强盗道 我們三個弟兄 看現在的人心 險惡已極 實在不是個公平世界 所以立意做這個慈善生意 方才我們哥兒三個 正在山中閒行 忽見那要害你們的那三個人 向下急追 又向前看 你們三個人正跑的沒命哪 我想你們一老一小 如何能跑得過他們 他們這不是喪了良心了麼 與其叫他們把你們害了 何若我們把他們害了 這麼着我們弟兄們 可就把他們的命要了 再者還可以穩穩當當的 得一注奇財 沒想裡頭敢情 還有這麼一筆[illegible]哪 你們想這不是天理昭彰 報應不爽麼 我們弟兄三人 從此也就改邪歸正 不作此項事業了 我們後會有期了 三個强盗說完 隨即散去 馮義聽完 歎了一口氣 打算沿舊路回去 無奈先傷了一回心 後又受了這麼一番驚嚇 正如大病一場 一步兒也走不上來了啦 遂在左右地方兒 雇了一輛車 [illegible]家去 等到了家 一看屋門緊閉 將屋門打開 一看桌椅板凳 俱同踢倒 包子箱子俱都打開 馮義一時連說了幾聲晦氣 歸着了兩三天 才恢復舊日的光景(未完)

廣告

善治酒刺 專用

美顏水

費十年間之苦心而發見者

酒刺 雀斑 顏粗 班癬 一治立愈如常用之

色可潤白 膚能細軟 姿容秀麗 其美無比

謝於世之門有信界大眞

美顏石鹼發賣元 本舖 桃谷順天館

M牌 紅綠 橡皮球

大阪府西區西長堀 [illegible]商店

鐵山、鑛山、電機、水道材料

奉天東華門大街

金銀鐘表 寶石手飾

奉天鐘樓南大街

▲歐洲戰事講壇出版預告▼

歐洲戰事講譚一書係吳山[illegible]立然先生所[illegible]登載東[illegible]成書者參考東西書籍百數十種共計十餘萬字內[illegible]

身瘦而欲使其壯者須如此

醫士忠告瘦弱男女其注意之

嘗有無數之男女患身體瘦弱腦筋衰殘消化不靈屢試各藥常服滋補各物及種種患法而未得其益已有一藥曾使數十年之瘦弱成爲肥胖醫治胃不消化加增胃口又能數腦筋有力非他卽首穀藥片也以六種滋補生精最有靈驗之藥料所製成受各國醫士之讚揚人民之歡迎藥性和平價亦便宜服一月之後則消化有序食物中之肥質入於血道而滋養之力普及全身自能肥胖强壯也

東三省首代理處

▲奉天、中西大藥房、大德生藥房、慶元永、歐美藥房、同仁藥房 ▲營口、華西藥局 ▲遼陽、天錫成號、興慶長 ▲大連、華西藥房、德記藥房、天和藥房、華泰藥房、濟仁藥房 ▲鐵嶺、東盛長 ▲安東、東益增德 ▲鳳凰城、西增盛 ▲新民、裕和盛 ▲長春、興亞藥房、均泰號 ▲吉林、五洲大藥房 ▲哈爾濱 天豐厚、世一堂 ▲開什河、大德生 ▲撫順子、寶善藥房 ▲牛莊、中西大藥房、益增祥 ▲錦州、仁濟大藥房、▲山海關、泰西大藥房 ▲齊齊哈爾、及各處大藥房洋貨店均有出售

每一瓶四十粒英洋一元五角每六瓶八元遠近郵費一概在內

上海博物院路十七號　中國總批發處　新順發洋行

英國倫敦 美國紐約　首穀藥局謹啓

奉天老萬德堂中外馳名

本堂開設大南門裡業經醫學立案支號北京總廳醫官考驗批准立案民政部註冊

▲世傳參茸百效丸　此丸尚治先天不足身體氣虛損腰腿疼痛淫慾過度夢遺滑精陽痿不舉精冷精清不能種子等症每盒一元兩角大盒五元

▲秘製止嗽一點丹　此丹尚治肺經虛弱勞傷咳嗽肺虛喘咳痰帶血等症每付六角每封五元

▲宿門參茸虎骨酒　此酒尚治筋骨麻木腰腿疼痛半身不遂口眼歪斜腹內寒積疼痛不止等症每瓶四角每大瓶一元五角外國大瓶三元小瓶伍角

▲神效婦科補血丹　此丹尚治婦女諸般虛症勞傷咳嗽午後發燒兩脇脹滿水不調赤白帶下崩漏不止腰腿疼痛子宮虛冷經閉不通等症如服此丹病愈後亦有多益誠血通經種子之盛藥也每盒壹圓貳角大盒五圓

▲平胃安痛化積丸　此丸尚治男婦胃腹不舒氣滯疼痛五積六聚飽悶惡心嘔吐吞酸理氣緩寒[illegible]化積其痛立止每付伍角每封四圓

▲癬疥兩種龍金水　此水早以馳名尚治諸般癬症疥瘡無論輕重一擦新根永不再犯每瓶五角

▲頂上虎骨熊油膏　此膏尚貼筋骨麻木腰腿疼痛腹內寒積小腸疝氣等症每貼三角每大貼五角

▲秘製五寶淨毒丹　此丹尚治五淋白濁楊梅下疳[illegible]每付合六角[illegible]

◀各省寶藥處▶

俄商秋林洋行

啓者本行由哈爾濱分設在奉天鼓樓北大街路東擴充有年本號所有貨物零售批發並指定期貨物均可隨意今特由本國運到各種頂上毛氈大呢哈拉毛泥青口絨斜文布嗶嘰色印花布合斜子布地毯茶布及機器布地圖頂上香濱酒白蘭地酒一所用物品無一不備新到食物各色洋酒眞正美人牙粉羅鍋香皂各種香皂水蜜油洗臉具五金鐵器俱全留聲機千里鏡西式皮靴皮鞋並有頂上小芝麻皮底皮漆皮各種紙煙花素茶呼杯盤一概俱全其餘各種物品中外紳商加備[illegible]一切價目無不格外克已恐未遍知特此佈告

中國電話二百九十二號

本行除照一般銀行例辦理一切外尙注重各項事宜如左
一所有辦理存款務以親切叮嚀爲宗旨
一放貸及匯兌事宜務主簡捷以餉顧主
一凡各種公債票照市價從優交易
一凡放貸將各種公債票爲抵押者息率格外從廉
一兌換金銀小洋事宜照市價格外公道以廣招徠

中日合辦　正隆銀行　總辦 安田善三郎

大連大山通　市話長六八一番
旅順舊江町　同分行　電話長一二五番
營口元神街　同分行　電話長二二二番
奉天小西關　同分行　電話長日二五二番
長春東斜街　同分行　電話滿二一七番
開原大街　同分行　電話長六一〇番

清快丸

本舖 日本大阪市 高橋盛大堂

定價 小包六分 中包一角二分 大包三角 小盒六角 大盒一元二角

常言 人身之康健能作非常之事業致國之富強

常服 清快丸體弱者即强血衰者即壯雖然無病人常備清快丸除不慮之病心神爽快異常體健身康誠是長壽至寶之靈藥也特聲明主治効能

中暑中寒時疫霍亂惡心嘔吐肚腹疼痛目眩昏倒精神鬱結船車暈眩酒醉昏迷等諸症

▲遷移▼

啓者敝店自以往五月移至小西關大街小島洋行舊址開賬營業一切物價重行從廉尚望各界顧客倍舊賜顧恐未週知特此謹告

營業課目

雜貨部 帽子、衛生衣、手套、洋襪、毛巾、紙類、賬簿、婦人首飾、化粧品、履物、皮鞋、皮靴、綿花、手提金櫃、玩物、洋服附屬品、陶磁器、銅鐵器具、家具、和洋煙捲、和洋旱傘、

食料品部 白米、和洋酒、日本麵醬、醬油、啤酒、各種瀛水、各種罐頭、銘茶、干菜、乾魚、葡萄酒、各種鹹菜、和洋點心、西洋食料、藥種、賣藥、

奉天小西關大街 越 中越洋行（電話一五四番）

頂上 九重綠香皂 芝蘭黒香皂

用鮮美材料以工化學之法加製成品質精緻曾蒙各官紳適用之化粧品善能潤澤皮膚補益氣血使肌体滑膩學兒使用强壯皮膚最爲有益於經濟衛生之主力俱能完全

總經理 奉天 營口 寺庄洋行

熊印靴底革輸入元
鳳凰靴底革販賣元
センチユリーキッド皮輸入元
A印靴クリーム輸入元
外靴用原料各種販賣
神戸市八幡通五丁目 野崎神戸支店

小兒良藥 樋屋 奇應丸

專治 失神（きつけ）癲癇（かん） 害虫（むし）發熱（ねつ）

到處藥店皆行代售

樋屋合資會社 大阪天滿橋

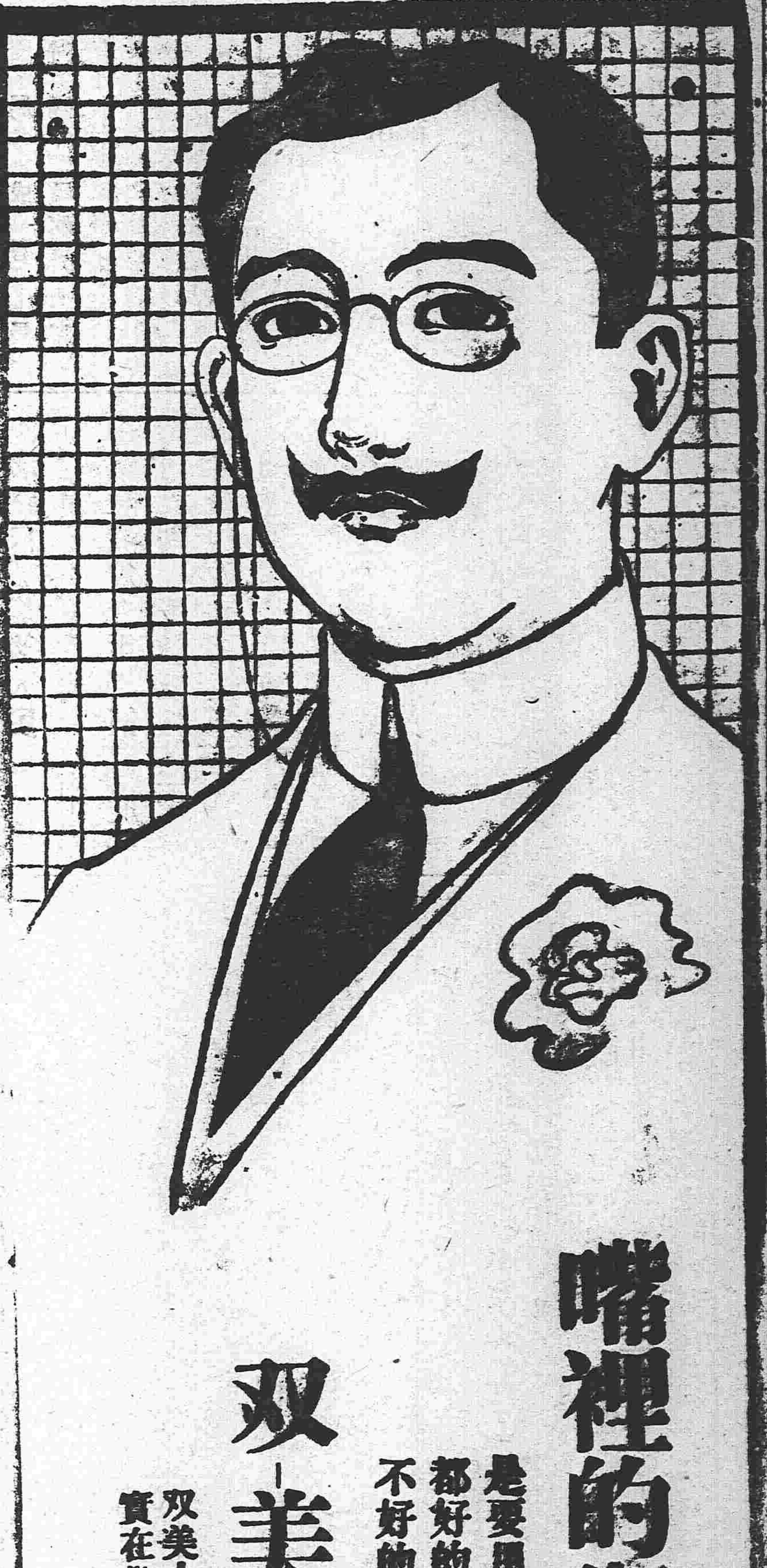

嘴裡的衛生頂要緊的

是要用價錢貴東西好的牙粉做呌只要牙粉不論甚麼都好的這一句話不是現在文明人的話如是擦用別樣不好的牙粉牙齒就要損壞的了不得所我們▢故用

双美人牙粉

双美人牙粉之特色量少効大早晚用之皓白牙齒適嘴內衛生實在世上再求不得者也

總經理 奉天 寺庄洋行

專治 紅白痢疾中暑霍亂痧疫等症按症服藥奏効如神居家行旅必需之靈藥也

價目 十錢 十五錢 三十錢 五十錢 壹圓

特約店 奉天 井上誠昌堂藥房

●仁丹難換與萬寶

夫無病者一生之福樂也無病是以財貨未克求得仁丹係日本醫學大博士方劑能除諸邪防疫有治百疾之效一服精神爽適元氣充溢辦事如意矣

▲仁丹正是 人生不可欠之活寶!!

崇治 ▲傷寒中暑 ▲水土不服 ▲腹痛吐瀉 ▲猝例昏迷 ▲頭痛眩暈 ▲精神鬱結

價目 試服包 日金五錢 小包 仝拾錢 中包 仝廿五錢 大包 仝五拾錢

各藥房雜貨舖均行寄售

▣書型裝銳藥盒圖

每開盒蓋仁丹三粒自歸出其製頗爲精巧也

▣此藥盒裝明鏡之裝于中甚便無論旅行攜帶至便凡仁丹五拾仙包裝是一個

煙草代品 補血增體

森永滋養方糖 ミルクキャラメル MORINAGA'S BEST CARAMEL

滋養有餘甘味絕佳 小兒、執務家、讀書家、旅行家、運動家、等平常用之即克調胃腸喉咽醫心身疲勞增進精神眞寔最恰好適之衞生品也 滿洲到所於食料品店批發

天童 老牌

▲頃日有彷標品甚多請顧客用心森永天童老牌子

東京 大阪 森永製菓株式會社啓

●延壽堂養腎內補丸

本舖 大連 長春 奉天分發行

工程請房材料、銅鐵材料 貨眞價實

印刷所 華商印書館

總發行所 泰東日報社

東三省新聞

▲奉天▼

●規定特別行政經費

奉天既改爲特別區域常年經費自應早爲規定聞行政當局已將五年度之行政經費定爲三百五十萬元如有要項尚須追加昨已電京惟未知能允准否（協）

●政府電令協勦蒙匪

日來政府因東蒙一帶蒙匪猖獗曾特任崑源率兵征勦東內蒙胡匪又電奉天上將軍段芝貴協助辦理勦匪事宜張家口附近亦有胡匪□患故察哈爾將軍亦奉命率兵赴多倫諸縣以收肅清之効（協）

●范吳兩師長聯翩晉京

陸軍二十師范國璋師長奉中央電召共同前師長吳光新氏於日前連袂西上茲聞該師長有電到奉其被召原因委係移師內駐至預防新民水患所築營房經費已准由財政部實用實銷並謂公畢即趕回新民來省報告壹是再行移防云（元）

●張令頗將軍改任直隸確聞

彰武□將軍張令頗氏抵津後即□□界迄未赴任刻聞改任直隸□軍一事已經成熟日前派陳副官少玉來奉撫慰衛隊葆鏡泉課長眷屬及其他課員均已翩翩赴津至日前報紙傳聞有段上將軍調直一節確係傳聞失實云（仲）

●會議撥隊分駐京奉路線

段香岩上將軍以陸軍二十師移防在即所有新民一縣及由該師派駐京奉路綫各要隘之軍隊值此冬防期內不可任令空虛於日昨召集宋雲峰參謀長與二十七師張師長並來省報告地方情形之新民知事廖彭公同商議由張雨亭師長所部兵隊撥往一團不足再電二十八師師長汲閣忱氏添撥云（元）

●覆選延期

國民會議覆選之期原訂於二十日舉行祗以初選後段上將軍曾電詢中央是否屆期舉行覆電有大約須緩期之說於是該將軍即分電各縣初選人暫緩來省遲至近日中央又無正式延期命令故段上將軍於九號復通飭各屬轉知初選當選人於十一月內來省據此則廿日覆選斷難舉行勢必無形延期矣（仲）

●研究財政

張道蕤財政廳長前曾條陳段兼按使擬於署內設立一財政講習所專意考取分奉知事及曾辦稅捐人員入所講習畢業後即委充財政員缺頗爲段使所嘉許已飭該廳長擬具章程聞於來月一號即行開辦云（仲）

●財政部核獎前廳長

按署頃准財政部咨謂查奉省解款成績查照本年六月十九日呈准大總統頒布之解款考成條例貴省超過原額與直魯豫省及京兆相同現屆四月期滿亟應將財政廳長銜名查覆到部以憑彙請給獎而資策勵等因段香岩兼按當交張廳長道蕤將前任廳長董季友履歷查明覆報云（上）

●中央催解協欵尾欠

四年份奉省應攤協欵八十二萬元已經前任董財政廳長報解兩次計有五十萬元下欠應解之三十二萬元因籌措維艱迄未解繳昨聞財政廳接奉財政部電催謂現在國庫奇絀需欵孔殷仰即將該省應攤協欵之尾數從速報解以資應付聞張財政廳長刻正設法籌解云（平）

●飭報出力軍官

段香宕上將軍現以奉省着名巨首藍六已經東邊馬鎮守使部下將該匪槍斃實爲我東省去一巨患人民感戴無已該出力軍官士卒不無微勞亟應分別嘉獎以示鼓勵聞段上將軍現已飭令馬鎮守使迅速查報以便轉呈中央請獎云（平）

●報告軍官團畢業

按署據洮遼吳鎮守使俊陞氏咨呈該鎮設有軍官團機關遴選部屬軍官百員入團講習其經費各按俸給捐助現已一年期滿舉行畢業當經于集川團長考列等第報告前來本使覆核無異應即給發證書式樣及軍官職茲將該証書式樣及軍官氏名列次一併報告到省段香岩兼按覆准備案並謂此後即將軍官團改爲隨營學校云（元）

●延長年假

奉省中等以上各學校年假（一冬假在內）延長一節已誌各報茲按辦學人云年假延長兩禮拜業經教育會議決通過而段兼按使亦甚贊成故定於民國五年一月十一號放假至二月十八日止延長時日以期與氣候相適聞不日即可發表云（戊）

●趙知事整飭警政

韶陽縣趙寅生知事昨□令鎮鄉警察事務所成所長謂節屆冬令防務吃緊警察有保衛地方治安之責各區巡官應如何奮勉天良實力維持方不負一般人民之屬望聞近來各區區巡官勤慎奮勉者固不乏人而敷衍偷安者實居多數似此怠惰殊屬不成事體仰即認眞致核如有不職情事立予撤換以期振作云（平）

●北路交涉局請委譯員

鐵嶺北路交涉局業已成立各科人員早經委定惟尚缺翻譯人員故日昨由謝杭伯局長查有日本東京留學生李振聲君熟悉東文資格相稱堪以勝任已詳請段按使委任云（戊）

●莫局長請領警費照准

葫蘆島開埠局局長莫月樵氏以該埠現在中外商民輻輳雖當地警士足敷分布而值茲國体改革聲中難免無黨匪之潛渡應請迅速撥給水上警察一百廿名之經費俾便及早募集等情段香岩按使以該局長所請爲防患未然起見當諭知財政廳張道蕤廳長撥洋五千元批分派員祗領云（元）

●擬定甄別警察辦法

張警務處長以奉省警察辦理有年雖無若何成績但辦理警務人員不無勞績可言故張氏擬改組警察限定所長之資格雖屬嚴厲但其中尚覺寬恤凡任警察所長二年以上並無過犯者應准甄別以定取去而示體恤云（平）

●天寶煤礦重新開辦

天寶煤礦公司股東汪金波繩準之胡作霖張印堂卜玉巴等自經財政廳批准另行改組遂經人介紹趙緞齋孫子遠孟屬安魯棣琴等聯絡工商兩界之大資本家協力進行業經籌劃妥協改名爲保原公司並經衆公推薛子遠爲總代表出名呈請財政廳另發礦照云（古）

●安東警廳長因病請假

安東警察廳長高子玉自充該屬警長升委以來職頗著勤勞現因患病未克服務請由東邊道尹方栴生准假一月暫委該廳金督察長儀代詳經按使段香岩氏備案情當據方尹轉報前來除批覆如詳辦理外並行知全省警務處長查核云

●警務處飭報履歷

新任警務處長張宏聞氏以省會警察廳任差人員是否勝任有無資格非飭報履歷不足以窺眞相故于日前特飭警廳長將該廳各科人員履歷逐一呈報以便稽核聞宋廳長接飭後當即飭員造報于十七日呈送警務處核閱云（戊）

●佟總辦回吉過奉

吉林旗務處總辦佟慶山君前因奉蒙藏院電召會議蒙旗各項事宜晉京現在與會完竣於日昨乘坐京奉滿車到奉謁見巡按使聞擬在奉小作勾留再換北行車遄返云（書）

●呈請保護測量生

測量局局長陳琰氏因本局地形課派赴洮遼一帶實地測繪惟該地匪氛甚熾恐於各測量生致生危險除請發給自來得手槍數十枝自衛外並請飭該地軍警一體保護聞段將軍已允准照辦矣（書）

▲遼陽▼

●籌募賑欵

西北路自被災後人民之日不得壹飽者不下千萬戶幸中央撥欵賑濟尚未至于饑餓而死奈所設粥塲不敷散放若不設法接濟巧婦難爲無米之炊是以函達紳商富戶勉襄善事量力捐輸縣知事用意之周匪措施之委婉誠可謂爲民請命也歟

▲海城▼

●教育會開通常會

本邑教育會日前傳知城鄉各學校教員定期來城開通常會月之十四五兩日各校教員齊集該會共百六十餘人廷知事及教育會長李向榮蒞會場當衆演說其大要以教育爲培養人材之本凡膺教員之責者咸宜熱心教授積極進行免誤青年並云經學爲立身之本應行注重其放假期通年限以九十日爲度另外不准曠課致礙學業並嚴加取締私塾免阻學校之進行各教員遵議歸校履行云

▲營口▼

●示諭平糶

遼瀋道道尹榮叔章氏據各屬報告糧價較前異常昂貴小民生計異常困苦若任奸商居奇一般貧民必有餓殍之虞日昨特飭令營口縣警察廳出示曉諭各糧商勒令一律平糶以維民食云

●商務會開會誌畧

日昨上午十鐘商務會開會總協理俱涖會首由總理李序園君宣布開會宗旨畧謂現接全國商會聯合會奉天事務所函開以緊要公務亟待討論以資解決其交通不便處所如入面城法庫兩商會均在省城預候希即派代表來省與會云云李總理宣布畢公舉張友琴君（恆利德執事）代表晉省與議云

▲蓋平▼

●趙知事被控

蓋平縣知事趙孚現被公民陳貴麟等在遼瀋道署呈控謂其玩視人命懈弛煙禁苛斂保費影射罰欵尅扣囚糧濫支警欵縱容家丁七項聞榮道尹以該知事既被控告例應澈查現已派員調查矣

▲牛莊▼

●施濟難民

牛鎭被災之區實屬遼濶業經官紳籌設粥塲十五處施濟災黎而官紳仍日夜籌賑勤勞不敢少息因各廠壹日不得賑粮則飢民窮餓難堪日前鎭西罵掌寺粥廠因煤炸缺乏停粥二日飢民呼號不已主其事者還祈貫澈始終妥善籌劃毋令垂斃之災民復受此飢餓焉

▲大連▼

●實行恩赦

日皇舉行即位禮之期同日大赦天下當由司法大臣宣布聖旨凡減刑令懲戒官吏免除令懲戒軍人免除令均同時發布以期與民更始至於關東州地方亦同時實行特赦云

●革黨之陰謀

袁氏帝制聲中黨人紛紛相繼回國路經大連匆匆北下已誌本報探聞其進行之方針先着手於暗殺之一途其暗殺之目的惟以帝制派中之關外某將軍及某師長爲最重要所聞如是能否現諸事實未能逆料然黨人作事甚形秘密總難得其底蘊如果其所抱之目的達到則東三省將有莫大之恐慌也

▲安東▼

●商會選舉成立

七道溝商會日前選舉未能成立已誌前報茲於十日又假公會堂續辦選舉聞是日共推同興錢莊財東徐鑾珊君爲總理衛生堀執事人蘇雲舫爲協理此番七道溝各商家之營業當必有一番起色焉

▲岫巖▼

●防兵到岫

奉天右路巡防步一營中哨哨官趙心輔氏奉調駐紮岫邑於本月十號到岫是日該兵進城隊伍整齊紀律嚴肅毫不紊亂當寓雙合店非常安謐我岫人民庶幾可賴以保衛矣

●武視學初選當選

縣視學武郁周君綏中人原係該縣巨族又兼名望素著前次初選得票百餘張列入該縣當選名額聞武君昨接綏中縣知事電知俟覆選有期即應赴省與選云

▲黑山▼

●當選人赴省

黑山縣公署十日接奉覆選監督段按使電開凡各縣國民會議初選當選人現在已有來省陸續報到者其未出發者可一律晉省到覆選區齊集合亟通電進照曾知事函達各當選人於十四日到縣領取證書旅費擬定十五日束裝赴省免悞覆選云

▲錦縣▼

●聚衆喊訴

日昨城西牛家屯等十一村屯農民聚集一千餘名至縣署喊訴探係爲該民等均種有前清淳親王府官地刻下經委員清丈勒令佃戶等承領每畝大洋八元照費大洋三元各佃戶無力承領故聚衆多人來城喊訴縣監督項知事令各屯各舉代表一人留署候訊餘者囘店云

▲開原▼

●籌議賑捐

遼河地勢窪下今夏雨澤過多所有田廬被水蕩沒人民流離失所衣不遮身食不得餐將有凍餒危亡之慮邑內商會與警局爲拯救同胞起見先後開會會議助賑經衆贊成議定各界自行勸募姑誌之以俟續訪

▲西豐▼

●防軍勦匪回防

後路巡防遊擊隊幫統劉存智十月間奉上峰飭派帶領馬步隊往山裡一帶地方勦匪在輝南縣黃泥河子與匪人接仗擊死匪徒十一人全軍一無所傷在朝陽鎮又獲巨匪劉大個子等三名現在各處地面皆已安靖前晚步隊右哨全哨回防矣

▲昌圖▼

●捐務減色

雜糧爲大宗出產每至冬季糧車上市外商雲集糧捐賴以暢收無如今秋年景歉收所出糧石比較往年減去大半假如常年每天地按中則計算產糧四石者今年僅收二石以致租種地之農戶除抵補本年食糧外不敷來年之需而售賣糧食者原係彌補一年之化銷不得不撙節食糧暫顧目前以應急務兼之各火車站均設有收糧處附近農民喜其捷便均往車站售賣來城糧車日見稀少糧捐遂受莫大之影響雖經稅捐局長設法整頓然關乎外人亦無可如何焉

▲法庫▼

●開征有期

昨縣公署征收處繕寫冊籍預備開征聞楊知事擬定月之十五日爲開征錢糧日期故僱員甚爲忙碌云

●飭令國民担負國債

縣知事楊尹公氏前奉列憲公文畧謂本國拖欠外債甚鉅若不設法籌補難期了清故令各省人民一律担負按照納課畝數每畝担負壹角以清償欵而濟國困等因縣知事深知本屬境內今年被水災者實居多數因憐恤災黎起見詳請大憲暫緩徵收茲聞上峰批駁不准仍須按畝担負國債隨田賦一併徵收云云

▲長春▼

●初選當選人晉省

國民會議議員及立法院議員初選事宜已誌本報今經覆選監督出示催促覆選投票定於本月二十日及二十一日著初選當選人赶急預備進省報名聽候覆選毋得觀望是以初選員現已紛紛進省去矣

▲雙城▼

●養濟所籌欵開辦

雙城向有貧民養濟所每至冬間開辦收養貧民其欵由各界担任惟今冬聲息無聞失業流氓將何所托昨經縣署收發王叔梅警佐魏劍棠二君提議邀集各界人員假座第一舞台會議大旨以時屆冬令貧民無衣無食何以卒歲若不設法救濟則若輩敎死不贍豈顧禮義窮者輾轉溝壑強者流爲盜賊於地方治安大有影響擬籌欵若干繼續開辦養濟所爲貧苦人民延一綫生機茲會諸君亦極贊成定於六號先演義務戲售紅票所得戲資盡作該所之用如有不敷再設法募捐成此美舉云

●各埠銀行及糧食行市

●公主嶺 ●四平街 ●開原

天氣

▲呼蘭▼

●要求緩徵公賣費

江省煙酒專賣事宜全省劃分四大區域省城龍江道尹所管各縣□作第一區至綏蘭道尹所管之呼蘭巴彥通河木蘭湯原等五縣畫爲第二區進行之始經省中公賣總局局長委派沈委員爲第二區調查員自上月事竣回省報告之後除委沈君充任綏化公賣分局委員外呼蘭已委派龍江道尹公署收發委員金星瀾爲公賣分局辦事員現金委員已于日前到呼暫在本城徵收局院內佔房三間作爲臨時辦公之處惟原議江省公賣每百元外加二十五元□金委員到呼後即會同本縣釐捐監督飭知商會通告燒商照章加價而衆燒商以呼屬今年水災太甚况煙酒又爲消耗品如照加二成五之賣價銷路定必減少是以公同面求鍾監督將種種困難情形詳請省垣及烟酒公賣總局局長邀求減徵每百元認加十八元現已奉到省局覆電每百元允加徵二十元今日各燒行又齊集商會大開會議以江省各縣雖派員設局均因燒行要求緩徵概未實行故本城燒行亦議決暫行從緩云

雜報

▲奉天▼

●違禁被捕

警察廳保安隊分隊長劉□君充差有年辦理各事頗稱盡職日昨在南關第三署界燃炸市胡同門牌五百零四號住戶郭李氏家破獲烟土一百七十餘兩並快鎗三枝當將人犯並土槍一併帶交警廳宋廳長頗爲嘉許擬按警章給獎云(書)

●注重藥品

聞警察廳宋總林廳長以坊間各藥舖還來售賣各種補虛藥品者甚多名目繁奇誠恐有漁利之徒不顧病者利害藉補養爲名私售春藥有礙衛生爲害甚烈擬訂取締規則將藥丸內各藥方送廳查驗許可後始准售賣云(仲)

●請設聯合會不准

近年膠皮車營業非常發達省城一隅以此爲業者不下五十餘家車數不下五千餘輛惟車夫人類不齊間有拐逃私賣情事劉由各車戶聯合組織一人力車公司聯合會遇有丟失車輛協同稽查車夫有不繳納車租者通知到會取銷其名當經呈請警廳立案惟宋廳長以該廳保護車輛本有相當取締辦法所請設會恐釀事端批斥不准(仲)

●痛子自戕

小西關翠花胡同南首住戶劉九峰年六十餘膝下無嗣去年娶一妾今夏竟舉一子劉某愛之如珠玉詎其子於日昨患抽風症暴卒劉某莫名哀痛夜以繼日昨竟抱厭世主義飲鴆畔一瞑未逾時而氣已絕矣(古)

●曇花一現

城北某屯富戶楊玉山年四十許性好漁色每在省城游獵暗娼前與著名暗娼浪張結不解緣遂納爲第三妾張因向來自由不慣受家庭拘束乃於日前潛逃楊某遣人尋找卒無所見昨楊某遊逛九門外偶相遇於鴻喜堂楊某呼警逮捕張又乘隙逃匿不知去向矣(古)

●引狼入室

大西關熱鬧市迤東寓有杜姓者好結攝友上月間與某浪子結拜盟兄弟引至家中不分畛域經某男供給食用如同手足其妻蔣氏亦與之見面不避寢假竟以嫂叔名義致有翕歡行爲杜知之而隱遂不表且經某領來狼狽爲奸之某軍人數名助同威嚇擬爲已有杜夫擬行控告其妻並不內助反誣謂逼娼所致對於杜某無異外人矣(上)

●公理何在

有鄉人吳某者日昨來城赶集在小西門臉某鞋床購買棉鞋正在講價間突由身後來一宵小向衣袋中摸索財物當被鄉人知覺將其扭日擬交崗警帶署懲辦不料有虎而冠者爲其後盾將鄉人按倒便毆該宵小乘隙而逃覩經行路人勸開鄉人自度不敵遂隱忍而去(平)

●可憐龜婿

日昨下午六時經過小南關板井胡同于宅門首聞該院內嘈雜聲喧男女相鬪詢悉爲該院于某因兒媳屢次歸寧且訪聞有不正當之行爲乃令其子譴責該婦事爲婦之兄弟所聞大興問罪之師于某無以應之婦之兄遂連批其頰直至血流如注後經多人勸解事遂婦寢(平)

●得不償失

大西關小什字街南胡同住戶郭姓婦昨買劈柴一挑言明價洋五角婦乃由腰中掏出奉票甚夥檢得一元之票向賣柴者問曰此是五角麼賣柴者以婦不識字急應曰是順手接過急趨而去□至街中□買各物另言其假於是始知被騙欲回去相找又餧數不符無奈垂頭喪氣而歸貪小利而受大害舉世皆是不僅賣柴者一人而已焉(平)

●虐待兒媳

大南關樂王廟後胡同住戶魏某之子今春二月間娶城南五里河子村王姓女爲室過門以後夫倡婦隨琴瑟甚調惟翁姑視兒媳爲眼中釘每於其子外出時百般凌虐前日又因細故致觸翁姑之怒終日未與一飧且痛加毆打該婦無奈延至黃昏人靜時以白綾三尺自了餘生幸爲家人知覺得免於難然該翁姑終不肯曲貸原宥意外之虞蓋難免焉(平)

●賭犯罰工

城西沙嶺堡附近某村住戶李某者素有盤龍之癖招引一般賭徒在家看牌不期爲該村警所查悉乘間闖入拿獲李某等三人於日昨派警押送來城交鄉鎮事務所罰充苦工壹月以示懲戒云(書)

●淫女逃奔

南關大柳樹東胡同住戶高姓女年已及笄頗有姿色與比鄰某姓子有曖昧情事近因熱度增高遂以終身相託日昨僞稱赴街購物乘間與某氏子遁去經女父知覺赴戚友家尋找不見蹤跡當即開具年貌服色呈報該管警署飭查云(書)

●短期婚姻

西關住戶吳德山向趙□□舊歷七月間憑媒聘娶城南某屯王姓女爲妻迨至過門耗費甚鉅因之虧空二百餘元近因無法償還乃於日前兎脫不知去向該婦以家中無一米一薪難以度日亦於昨日隨他人而去各債戶聞信擬呈報該管警署查訪云(書)

●貪小失大

有柏洪文者營口人在省城某校肄業因母病回家省視日昨遄返行抵海城見該城北門外有一人遺失包裹一個爲後者拾得伊則弗知其計趨前與拾遺者分劈內有洋十元不克平均分得因柏有五元奉票交給于彼携包而去柏則持此十元紙幣到車站購替日幣知係僞票快々旋省云(元)

▲遼陽▼

●稽查員無故責人

本城西街稽商永源長日前售出某貨當開發票一張上貼印花一分正遇縣署派出印花稽查員(姑隱其姓氏)查見該員即云該號偸漏國稅以多貼少當處重罰該商理直氣壯以爲遵章辦理該稽查員竟將該號司賬人重毆成傷復帶至商會處罰商會細查章制發貨類照章應貼一分並未偸漏當相□員理論某稽查員亦覺理屈唯唯而退頃聞商會已向金知事朝權交涉謂該稽查員非法責人大動野蠻仰即將□員撤職以免商界無故被責云云

●聞警紛逃

平康里南橫街復興店日昨有賭徒六七人在屋內擲骰見有警士二人前來供各越窗逃避及該警入內僅有碗一只骰子三枚後被捉去一人其人確係客人當即訊明釋放云

●履冰宜戒

遼河一帶近因寒度日增結冰寸許該地村人乃演跑冰之戲距捷足者先登而繼至者陷於冰下若不設法救援肄有不冰死者况跑冰與冰嬉兩事每年恒有當必在封河以後乃可施行焉

▲海城▼

●天道反常

本月十五日南風習習陰雲靄靄至晚八鐘時細雨紛紛俄而傾盆大雨緜亘至四時之久始見停止翌日淸晨雨過天晴街道泥濘人皆驚謂時値寒冬常有如此大雨誠所謂天道返常人難逆料者焉

▲營口▼

●販賣賊贓被逮

有呂萬路者係虎莊屯人專事竊買賊贓希獲厚利昨十三日在水鴨屯竊買黃馬二匹來營住平康里九成棧以期販賣獲利不億被該處佟署長夏岐山偵悉帶警士任廣澤前往捉獲當與賣贓一併逮懸訊詢呂萬路供出竊犯楊成祺等二名郵佟署長飭警拿獲各取供結一併轉送法庭判懲云

●私藏軍火案之結束(上海)

甬人葉贊堂與仵居虹口塘山路二十三號門牌之吳文興在武昌路八百零四號門牌私藏大宗軍火由吳叔吳士品僱令車夫徐士賢薛良甫夾入松板附貨車送往浦路希圖偸運英屬印度被哈爾濱捕房包探薛正昌在天潼路截獲帶入捕房禀飭捕頭立飭華探目蔣榮生與二十一號俄羅斯脫一百八十九號潘其南西探目分往武昌路塘山路將葉與兩吳一併拘獲並在葉吳二人家內搜出各種新式手槍共計一百二十九支子彈二萬零八百卅粒以及夾底寫字檯中西文函件迭次欲解經公共公堂研究明白諭令吳士品徐世賢薛良甫三人無干開釋葉與吳文興押候星期一(即十一月一號)宣佈堂諭偸運在案昨晨屆期捕房刑事科代表牛門律師與被告葉贊堂之代表穆安素吳文興之代表恩格利兩律師均到堂候示至九點三十分鐘由原審官兪襄讞會同英副領事卓乃爾在樓上公堂命將葉吳二被告帶案宣諭曰此案迭經各見証到堂証明被告實有知情之罪按照中國新刑律二百零五條有人在本國私將軍火移動者應處一年以上之拘役且該被告等係將此項軍火運往印度擾亂治安殊與英國大有關係以故英國政府頗爲注情然察核該被告等所供各節係屬受人之愚今姑從寬援偸漏稅餉之例辦理云云諭畢遂會判吳文興發押西牢三月葉贊堂交五百元人洋舖保如三年內犯事除着保交案訊辦外再令該保人賠洋五百元充公起案手槍子彈等件着捕暫存房候再覆核

●槍斃盜匪之宣告(北京)

軍政執法處宣告云爲宣告事民國四年十一月十日准京師警察廳咨送偵緝隊訪獲刀傷事主壘次搶劫得贓之盜匪何二王萬海馬成富楊桂珍姜一順及被激長罪並未入夥之曹書山等共六名錄取供詞同贓證一併移處訊辦前來當經本處長林員訊得何二王萬海馬成富楊桂珍姜一順五犯供認先後糾夥分持鎗械在京南于家塢馬家堡馬格庄塢院永定門外南苑穆庄廟三臺子牛道嘴諸處壘次搶劫路行車輛騾頭行人住戶銀洋衣服並刀傷事主得贓俵分不諱實屬窮兇極惡罪無可貸應即均照懲治盜匪條例處以死刑曹書山一犯訊係被逼並未入夥情有可原除解由原籍山東德平縣嚴加約束外所有何二王萬海馬成富楊桂珍姜一順五犯即押赴刑場執行槍斃以昭炯戒而清盜源特此宣告衆周知

●輓陸大傅之名聯(北京)

陸大傅之逝世也滿海名流無不傷悼弔輓之作美不勝收茲聞有粵人鄭杰君輓以聯語落落大方可當一篇史傳聯云

存與存亡與亡淸廷三百六年祇有先生作證憂其憂樂其樂中國二十二省還須後起担當

▲湖南人民之不幸(湖南)

頃某君自湖南公務歸京述北軍在湘騷擾之情形茲畧載之以供留心時局者之參考據云自湯將軍督湘後湘省軍隊全體解散代以北軍當時湖南殆爲匪世界派軍往勦殆無寧日鄉里井區無不有北軍蹤跡而北軍恃勢驕暴奸淫殺戮無所不至湖南人民敢怒而不敢言去冬匪氛漸靜北軍旋至縣城駐守鄉人始有蘇生之思今秋改革國體之聲傳于湖南人民全體反對北軍又復分駐各處以資彈壓無論何人稍不服從即加以革黨之名處以重刑原湘人多願籍父老相傳在元明某皇帝出現時已將湖南人血洗一次故移籍人于此今聞皇帝又將出現下之者心驚膽怯群情洶々閭閻不安相牽率牛豕猪盤入山谷現狀甚形混亂云云

●查悉煙犯

昨經警察事務所稽查員馮壬張三人在驛鎮街住戶王氏及馬洪合家暫在吸煙情事當即往查該人靦說允未離城該稽查員等現已回城將詳報縣長飭處罰至如何罰辦尚未表決姑誌之以觀厥後

▲牛莊▼

●舉村長

本鎮分爲東西南北四村均設鄉會所一處各選村長一名以爲該村之代表每年改選一次日前已屆改選日期各關村會聚集選舉東關新選村長王春亭西關馮雲程南關李貫廷北關王仕昉各關舉定後於日昨發表云

●嚴禁賭博

發生盜賊大率由于賭博故語有之賭爲盜媒禁令森嚴近因國體變更防範不虞現經警察區官衛君子駿派警嚴查如有賭博按處查拿獲即送懲以保治安云

▲蓋平▼

●調查山荒

官地淸丈局以蓋復山荒實繁有徒均宜淸丈應先派員調查以便入手現聞已委分奉知事忠繼昌君至蓋復兩縣調查山荒諒不日即可到境云

▲大連▼

●日軍瓜代

滿州屯駐日本陸軍現在期滿沿綫各軍隊將校士卒等約壹千名於此屆大典之日由北方來連在□東倉庫宿泊壹夜十一日乘琴平丸榛太丸兩輪回國云

●滿鐵減收

自歐州亂事發生以來滿鐵滊車之旅客大見減少較比平時不啻十與五之比例調查今年十月份滿鐵全綫之收入其總額祇在三十三萬八千元之數較之去年同期實減收三萬二千元之巨推其減收之原因不但受歐亂之影響實亦滿洲今年年景歉收農民經濟困難爲其一大原因也

▲鳳城▼

●拿獲拐帶人犯

月之六日早十二鐘時中區胡巡長在火車站地方查獲姦拐人犯李某及婦女某姓各一名經再三盤詰確有姦拐情事故將其解送縣署聽候訊辦云

●知事下鄉驗屍

月之十一日二區界內東湯房身溝地方倒斃韓人一名日昨該處公會人等詳報縣署當經沈知事携同警長康宣三至彼擡驗明白飭令掩埋云

▲黑山▼

●招考日語生

縣行政公署遵奉巡按使飭開省地警察補習所附設警察日語翻譯一班凡有警察學識或經驗素優文理通順者爲合格由縣招考詳送須以年滿二十歲以上二十五歲以下限定一年畢業此項學生每名每月自費大洋六元講義費每月一元五角畢業後預定儘先委用等因到署曹知事立即布告閤屬警官警士人民等知悉如有志入校者先行赴縣報名以憑考試定期送省云

●郵局開辦滙兌

縣城二等郵政局側設有年現任局長樂允三君于十三日接奉郵務管理局飭開本縣滙兌定章一律通行滙兌仰即遵照局長允三自奉到公文後即日遵照開辦當將告白實貼局門俾衆周知以便活動金融云

▲岫岩▼

●斥革學生

本邑中學校學生于錫恩楊紹棠景雲陞秦繼英劉承治王殿斌邵恩溥等七名久不到校無故退學經該校長以該生等違章退學若不分別懲罰實於教育前途大有障碍故即日呈請縣署追繳學費一面通知各屬一律不得收考云

●檢驗員任事

南區區官吳子芳氏撤任各節迭誌前報昨經警察公所所長委充屠獸場檢驗員以觀後效聞吳某於九日奉委到場任事諒必能認眞整頓以贖前愆也

▲錦縣▼

●姦拐未遂

西關住戶劉某僅生一女年方二八貌甚平庸惟不安於室與本街邵家園子邵某有染日久情熱遂次拐逃均被追回日昨邵某又將該女拐至東關劉家藏匿昨經劉家報知該處保衛團將伊等一併抓獲帶至該團所訊問不知如何結局耳

▲開原▼

●築堤防患

開原東南城根近年來因柳河之水日見偪進若不修築堤壩恐該河之水冲壞城垣人民將受水害章知事爲預防危害起見特令市農會修築堤防栽種柳條撥款數百元充作費用刻該會刻正在修築之際尙未竣工云

▲法庫▼

●司法隊潔己奉公

縣公署司法隊長趙金璽人極老成作事穩練對於訴訟事件以和平爲主義向無官場習氣故人皆稱譽日前有人餽送司法隊粳米二斗猪肉二十斤以酬勞勳經該隊向隊長稟議收否隊長趙君當將送禮人請至屋內謂本隊決不宜受此重禮迺事勞勳係職務上所應盡辭將此禮收回該送禮人再三固請僅留粳米二升猪肉二斤餘皆璧回由此觀之該司法隊之潔己奉公殊堪嘉尙焉

▲西豐▼

●革斥軍士

駐西豐後路游擊隊統領部馬步隊軍士前在步隊右哨賭錢被各長官查知步兵罰辦多人未曾開革獨馬隊哨官烏壽山君查知隊中軍士李寶山故違禁令私自串哨賭錢實屬有喪馬隊名譽當重責二百棍革除永不再用云

▲遼源▼

●梨園開演

本邑義發茶園去冬以蘆蓆搭爲戲樓延至今秋該樓被風吹雨淋不堪入目園之[illegible]碑瓦修葺新樓寬大坐位於日前工竣于十二號又復開演其實座較前甚見興旺云

▲長春▼

●尋獲姦拐

有錫維化者自大連來長寓來良家女子一名迭入商埠樂業堂妓館搭住改名翠喜暗中打算將該女賣於他人講明身價八九百元翠喜自知非福乃暗中通信於伊母文即同友人來長尋覓當將錫維化交巡警一區送廳判罰苦力該女即隨母回連云

●祝融肆虐

本埠西二道街日清火柴公司十三日午間存柴之室內因不戒於火一時火起幸經消防巡警各隊並日人數名上前撲滅未致延燒他房次日該公司經理牛尾君因各隊長熊秉三井振屏君等猛力救火乃親至警廳及各隊道謝至消防隊則贈給官帖百吊該隊辭謝不受以爲非分所應爲焉

●自強學校行開學禮

本埠裕昌源主人王荊山所立之自強高等國民小學校開學已經數月迄未正式行開學禮故於月之十二日上午十時舉行開學典禮先期分發公啓請熱心教育諸君到校參觀開學秩序列後

(一)振鈴開會　(二)作樂唱歌　(三)謁聖　(四)來賓入座　(五)學生入座　(六)校長報告　(七)教育長官訓詞　(八)來賓演說　(九)學生答詞　(十)作樂唱歌　(十一)振鈴閉會

批示

▲巡按使署批示

原具稟人關錫楷　稟悉□採木公司詳稱該公司事少人多前經林業學生衛繼一律□撤以後酌量委以免擁擠等語業經批准在案茲該生所請往效用碍難照准着即遵照此批

原具稟趙廣彬　據稟各節究竟如何情應飭奉天水利局查覆核奪再行示遵着即知照此批

原具稟劉顯屯　此案既經鐵嶺縣判令該民將債務本利措還與衆鬪是有應退租保契權該縣斷令能不□追繳且案經控告該民如實有屈抑高等廳方爲應訴不能不斟酌辦理所稟情節支離顯係飾詞礙難不准此批

原具稟桂馨　據稟已悉現在本省並未缺乏雇員所請礙難照准着即知照此批

▲財政廳署批示

馮毓鴻稟批　稟悉查大西門裡關帝廟官房前據該民人稟租業經第四警察署查明禁止開放原案業經批示遵照在案茲據稱此項官房有人私佔情形[illegible]是否屬實茲即官產處[illegible]第四警察署飭自將該房佔租轉飭詳細切切此批

[illegible]

本報招募分館代派處廣告

啓者本報自出版以來歷經數年之久而言論純正事實確鑿已爲遠近各界民所深知無不欲購閱本報以廣見聞也故今本報擬欲再廣推銷起見特將現未設立分館代派處之各地另行招募經理員并代派處藉以便利購讀之地均得易爲購閱分有熱心公益願代提倡本報欲任下列之各地分館經理或代派處能先自出就近如實承保者請即通函或親來本館面訂一切可也茲將未設分館代派處各縣開列於左

北京　五常縣　義州　金州　復州　寬甸縣　奉化縣　呼蘭府
寧古塔　□河　興京　輯安縣　臨江縣　盤山縣　柳河縣　彰武縣
康平縣　懷德縣　洮南府　西安縣　安圖縣　撫松縣　鎮東縣　通遼縣
靖安縣　長白府　安廣縣　輝南縣

本報營業部啓

新到貨物

亞鉛（瓦壠、平板）鐵、洋釘子、紅銅、黃銅板
金網、機器油、車軸油、洋漆油
黑臭油、金櫃（堅牢精美之金庫）磅秤（最良之衡器）等

各種機械 建築材料 直輸入商

科埜洋行

奉天大西關（日本電話七二番）

謝百川

先生名醫也由臺灣專門醫學校畢業歷任大連及奉省衛生官醫院充任醫官活人甚夥其於剖割一道尤能立辦症候着手奏功百治無一失者現因醫院減政辭職在本城大南門裡設立百川醫院出而濟世壽相等相知有年爰爲登報以告同胞幸勿交臂失之也

梁壽相　羅志瀛　沈觀堯　章霖　章劍　潘成達　仝啓

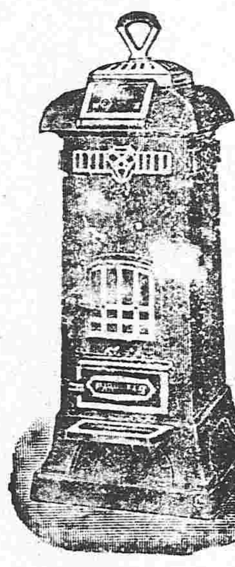

新到德國頂上各式洋爐子價廉

大北門裡　克隆洋行謹啓

公領區官勤能

瀋陽縣警察西路區官吳君星三蒞差以來實心任事不辭勞瘁一切事宜無不整頓凡青紗障起之時各處胡匪大肆橫行該區官親督官長不眠不休沿界梭巡以至破獲趙恩廣王明等率衆强搶盜犯數起送案懲辦因此盜匪聞風喪胆望影而逃商民得安枕席實與吳君之所賜也現逢稍暇召集長警親督教練講演警章務期均達文明之資格我界警察日見起色該區官者勤能可嘉故登報端以佈週知耳

西路發□要求等仝登

啊呀怎麼辦好呢

海天頭痛的了不得哩　氣力也不足　心神也不安　又不能愉快
以服職務

腦神經病特効藥 **健腦丸** 可也

罹期疾者即急服　悲觀終有變樂時

本藥之大效能　專治

頭覺痛疼若頂重物者
頭部發熱耳鳴眩暈者
神經衰弱懶情服務者
健塞心悸夜不安睡者
記腦力缺腦膜心焦者
事方着手立覺疲乏者

健腦丸之特長

本劑時常携帶少量服用
可防中風暈倒等一切之
急症又能滋培記臆力明
爽頭腦之精神

藥價
三日份　日金二角
七日份　日金四角五
二星期份　日金八角五
五星期份　日金貳元

本舖　大阪　東京　丹平商會藥房

代賣店　國內海外凡有信用之各大藥房均有代售

特別聲明

小西邊門外保靈寺及東傍關帝廟均係直隸會館遺產因被戴氏婦及其子戴子豐子雲等侵吞殆盡直隸同鄉大起公憤舉出代表起訴於地方審檢廳因証據確鑿日內即當判歸直隸會館所有惟恐戴家有以保靈寺名義與他人借取錢財或擅動保靈寺各項產業事凡未經直隸會館認可者概歸無效茲特通告各界望勿受戴家之愚弄致生後日之轇轕是幸

直隸會館全體同鄉公啓

奉天全省官地清丈局布告

爲招領事本局今有已丈黑山牧場地計六萬二千七百餘畝每畝定價上則七元中則五元下則三元又盤山葦塘除已放外計二十四萬四千餘畝每畝定價上則三元中則二元下則一元仍照章承領收照費三角或領全段或作零段均可照辦如有全段價領者並准予核減其餘一切詳章來局詢問可也爲此布告

吉房出售

啓者茲有鳳凰城南關磚瓦市房兩所一坐落龍鳳寺對過坐東朝西門市房十四間正房十間廂房十二間一坐落烟袋市胡同內正房九間內正房五間東西廂房二十間小房一間菜園一塊情願出售如有願買者到奉天省城小北關下頭東順成轉知薛宅面議價值格外從廉恐不週知特此登報

本主人薛宅謹啓

東三醫院遷移廣告

啓者本院自設立以來十載於茲凡來治療者莫不審慎用藥考察病源一經治療受病除而蒙各界之信任得以日漸發達茲緣舊址房宇狹窄不足以酬諸君子雅特於日前遷移於舊址之北首道西井胡同面東大門內如蒙光顧請移玉該處可也特此聲明以免相左

吉合公錢店

本號開設在奉天大南門裏路西路北當舖西邊洋圖銀兩各埠銀行鈔票滙兌北京天津上海等處銀圓銀兩票滙電滙

無不捷便有向該處滙兌者請移玉敝號面議滙費務必從廉特奉此佈

中國電話一九八號　日本電話九十四番

鄙人因事在奉數月日昨始行返湖始悉報夫劉稿善在外滋生事端自已又代送國權報致本報大受影響外欠報費又不注意辦理並有輕輻情事鄙人已將該報夫更換所有該報夫經手之事除報費外均歸該報夫自行清理此後該報夫再有假鄙人爲名辦理各事均與鄙人無涉恐未週知謹此佈聞

本溪湖盛京時報代派處經理 剛讓忱 啟

斷癮靈藥

中日官署認可

紅色戒煙丹

百病俱除

一 效能價格 一

專治男婦老少胃腸病痛氣血虛損情弱神傷咳嗽氣喘腎弱精遺遍身麻木并婦女月經不調等症其效如神

大包　一元　百二十丸
中包　五角　六十丸
小包　二角　二十丸

外埠購藥先寄藥價郵費由本房自備

總發售處　奉天十間房大街路南　光祐大藥房　電話三百七十一號

分行　大連監部通一丁目

各埠均有代售店

山口運輸公司

大連市監部通

啟者本公司路少神戶設立有年年紀歲代客轉運貨物均各稱石從後北廠合司振興敝公司特於大連開設門面以及本站有支店祇因牛莊市場權頗街內於途遠以辦事往返不諸君致便是此今在營口老爺閣街重新設立門面至於各城運送貨物上下均有不可少者可易如蒙賜顧請爲面議

支店出張所　長春、公主嶺、四平街、開原、鐵嶺、

設在地　奉天、遼陽、牛家屯、西營口、旅順、

左開各支店設在專用鐵路枝條
長春　公主嶺　四平街　開原

要不磨研
ケオニズラルス
特許專賣

於大正博覽 賜宮內省御買上之光榮 受領最高名譽金牌

中華民國 各學堂 各官衙 御用品

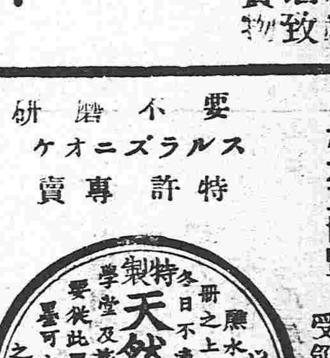

東京 大阪 田口商會監製

天然墨水
天然墨

總經理 奉天城內小北門 上田〇商會 電話中三六〇番 日(長)二二二番

老福順堂藥房

北京農商部註冊局發給執照准予專利
鎮安上將軍交衛生醫院化驗方藥精良
奉天勸業道發給告示不准假冒
奉天警務局發給告示嚴禁影射
奉天總商會咨行各省總分會一體保護
奉天官立醫學研究所攷驗特准予立案

外埠來函購藥必須先寄藥價郵費歸本藥房自備

專門咳嗽藥
主治肺症凡五勞七傷諸虛百損氣喘胸脇刺痛臥睡不寧飲食不思痰涎之積聚咳極而吐血以及男婦老幼遠年近日一切咳嗽連帶之症每副二九定價洋八角半封五副定價洋三元全十副定價洋六元

清胃化積丸
主治胃症凡男女老幼久病新發一切心口疼痛鬱氣脹滿消化力弱飲食積聚翻胃倒飽嘔吐惡心作寒作痛時發時止裏積痞塊酒積氣積多年痛疾每副二九定價六角半封五付定價二元五全封十副定價五元

虎骨熊油膏
主治風寒兼閃庚金白虎能平肝內之風癸水黑熊善解血中之結本堂謹守古方揀選上等真實虎骨熊油煉成此膏專能舒筋活血追風透骨兼治一切腰腿疼痛筋骨麻木等症每大張定價六角每小張定價三角

各省賣藥處

大賣藥處德昌興　復州德盛厚　右屯衛福興德　義州實增湧　鐵嶺永慶生　安東復裕恒　安東縣玉合隆　遼陽義盛福　遼家灣玉記洋行　撫順天增源　鶯黨樹永茂玉　青堆子公茂棧　金州洪興德　田莊臺恒利　新賓堡萬隆當
榆樹台恒昇隆　大連天合金　吉林天合興　錦州實發祥　西安縣廣昇燒鍋　通江口美字洋行　八面城玉成合　三姓永春當　通化縣源盛東　石頭城復盛湧　西豐縣同順隆　山城子合成裕　莊河縣鴻泰昌玉　遼中分縣鴻泰隆　新立屯德順當
營口同盛泰　八角臺萬源合　大東溝德興永　東平縣恒興和　法庫鎮盛永德　連山灣瑞昌德　懷德縣世昌堂　哈爾濱永德隆　蓋平縣同合利　新城府永泰公　臨江縣東和長　通化縣公順當　熊岳城洪興裕　磐石縣恒興泉　冷子天興和
龍王廟恒發順　廣甯廣興號　昌圖實聚源　懷仁縣聚生永　寬城子天合慶　營口雙盛泰　朝陽鎮興合當　公主嶺三合公　大東溝玉順棧　鄭家屯天興泰　永陵街天興元　旅順口福慶和　洮南府德興盛　鎮安縣利源達　大孤山利升鴻
中後所大順號　岫岩州興聚勝　烟臺益成號　山芝蘭香　原豫豐長　關門德順泉　半拉城益增福　鳳凰城益興成　朝陽站福順永　石山站福順永　雙城子德泰玉號　雙臺子德慶隆　蓋平縣恒昌德　金家屯元慶　阿什河恒興鴻　山海關臨記
農安縣泰發合　長甸河復裕昌　瓦房店茂盛東　北井子同增合　新民府德勝合　買賣街福源魁　千金寨萬盛興　海城永茂東　伊通州湧興源　孫家臺萬盛裕　安東東益達　大東溝福增厚　小北河源盛達　寬甸縣復裕盛

鹿茸百補丸
主治先天不足後天斷損四肢無力腰膝冷痛如下元虛弱足不任地恐不舉者面黃身瘦腸滑不堅精水清冷夢遺滑精一切虛弱之症每料大錢定價二元五

鹿茸甘露酒
主治寒症凡左癱右瘓半身不遂口眼歪斜筋骨麻木腰腿疼痛手足拘攣中寒腹痛小腸疝氣以及多年積寒諸症渴濕入腹功效立見每大瓶每重二十七兩定價四元三元每小瓶酒重二兩五錢定價四角

頂上治痔散
主治痔瘡本堂揀選上等真實材料造成此藥專治一切風濕熱毒痔瘡作癢初起或日久潰爛血淋以及內外破爛肛門紅腫等症已潰未潰立消無論男女老幼久病新久如法治之概有功效每瓶定價一元

◎本藥房總經售◎理血健腎丸◎
長記大葯房新發明最有功效理血健腎丸一藥專能壯脾胃清血液補虛弱健腎水及婦人血崩小產少年腦空健忘年老精虧血薄一切虛弱諸症房事前後男女各服六粒尤能鞏固眞精保全身體也

老福順堂奉天大南關大什字街西　電話一七六號